

## D) ATTI DIRIGENZIALI

Giunta regionale

### D.G. Agricoltura, sovranità alimentare e foreste

D.d.s. 22 gennaio 2026 - n. 641

**Nuova delimitazione del territorio della Lombardia per *Ceratocystis platani* (J.M. Walter) Engelbr. & T.C. Harr. in applicazione del regolamento di esecuzione (UE) 2022/1629 e ss.mm.ii. e del decreto ministeriale 29 febbraio 2012 e ss.mm.ii. - Abrogazione del d.d.s. 24 febbraio 2025 - n. 2401**

LA DIRIGENTE DELLA STRUTTURA  
SERVIZIO FITOSANITARIO REGIONALE

Visti:

- il Regolamento (UE) 2016/2031 del Parlamento europeo e del Consiglio del 26 ottobre 2016 relativo alle misure di protezione contro gli organismi nocivi per le piante, che modifica i Regolamenti (UE) n. 228/2013, (UE) n. 652/2014 e (UE) n. 1143/2014 del Parlamento europeo e del Consiglio e abroga le Direttive 69/464/CEE, 74/647/CEE, 93/85/CEE, 98/57/CE, 2000/29/CE, 2006/91/CE e 2007/33/CE del Consiglio;
- il Regolamento (UE) 2017/625 del Parlamento europeo e del Consiglio del 15 marzo 2017 relativo ai controlli ufficiali e alle altre attività ufficiali effettuati per garantire l'applicazione della legislazione sugli alimenti e sui mangimi, delle norme sulla salute e sul benessere degli animali, sulla sanità delle piante nonché sui prodotti fitosanitari, recante modifica dei Regolamenti (CE) n. 999/2001, (CE) n. 396/2005, (CE) n. 1069/2009, (CE) n. 1107/2009, (UE) n. 1151/2012, (UE) n. 652/2014, (UE) 2016/429 e (UE) 2016/2031 del Parlamento europeo e del Consiglio, dei Regolamenti (CE) n. 1/2005 e (CE) n. 1099/2009 del Consiglio e delle direttive 98/58/CE, 1999/74/CE, 2007/43/CE, 2008/119/CE e 2008/120/CE del Consiglio, e che abroga i Regolamenti (CE) n. 854/2004 e (CE) n. 882/2004 del Parlamento europeo e del Consiglio, le Direttive 89/608/CEE, 89/662/CEE, 90/425/CEE, 91/496/CEE, 96/23/CE, 96/93/CE e 97/78/CE del Consiglio e la decisione 92/438/CEE del Consiglio (regolamento sui controlli ufficiali);
- il Regolamento di Esecuzione (UE) 2019/2072 della Commissione del 28 novembre 2019 che stabilisce condizioni uniformi per l'attuazione del regolamento (UE) 2016/2031 del Parlamento europeo e del Consiglio per quanto riguarda le misure di protezione contro gli organismi nocivi per le piante e ss.mm.ii.;
- il Regolamento di Esecuzione (UE) 2022/1629 della Commissione del 21 settembre 2022 che stabilisce misure per il contenimento di *Ceratocystis platani* (J.M. Walter) Engelbr. & T.C. Harr. all'interno di determinate aree delimitate e ss.mm.ii.;
- il decreto legislativo 2 febbraio 2021, n. 19 «Norme per la protezione delle piante dagli organismi nocivi in attuazione dell'articolo 11 della legge 4 ottobre 2019, n. 117, per l'adeguamento della normativa nazionale alle disposizioni del Regolamento (UE) 2016/2031 e del Regolamento (UE) 2017/625»;
- il decreto ministeriale 29 febbraio 2012 «Misure di emergenza per la prevenzione, il controllo e l'eradicazione del cancro colorato del platano causato da *Ceratocystis platani*» così come modificato dal decreto ministeriale 6 luglio 2015;
- la l.r. 5 dicembre 2008, n. 31 «Testo unico delle disposizioni regionali in materia di agricoltura, foreste, pesca e sviluppo rurale»;
- il d.d.s. 5 aprile 2023 - n. 5153 «Definizione delle modalità di applicazione in Regione Lombardia delle misure fitosanitarie di lotta al cancro colorato del platano causato da *Ceratocystis platani* previste dal Regolamento di Esecuzione (UE) 2022/1629 della Commissione del 21 settembre 2022 e dal decreto ministeriale 29 febbraio 2012 - Abrogazione del d.d.s. 16 ottobre 2018 n. 14830 «Aggiornamento delle modalità di applicazione in Lombardia del decreto ministeriale 29 febbraio 2012 «misure di emergenza per la prevenzione, il controllo e l'eradicazione del cancro colorato del platano causato da *Ceratocystis fimbriata*»»;
- Il d.d.s. 7 novembre 2023 - n. 17338 «Sostituzione dell'allegato «A» del d.d.s. 5 aprile 2023 - n. 5153. Definizione delle modalità di applicazione in Regione Lombardia delle misure fitosanitarie di lotta al cancro colorato del platano causato da *Ceratocystis platani* previste dal Regolamento di Esecuzione (UE) 2022/1629 della Commissione del 21 settembre 2022 e dal decreto ministeriale 29 febbraio 2012 - abroga-

zione del d.d.s. 16 ottobre 2018 n. 14830 «Aggiornamento delle modalità di applicazione in Lombardia del decreto ministeriale 29 febbraio 2012 «Misure di emergenza per la prevenzione, il controllo e l'eradicazione del cancro colorato del platano causato da *Ceratocystis fimbriata*»»;

- il d.d.s. 24 febbraio 2025 - n. 2401 - «Nuova delimitazione del territorio della Lombardia per *Ceratocystis platani* (J.M. Walter) Engelbr. & T.C. Harr. in applicazione del Regolamento di Esecuzione (UE) 2022/1629 e ss.mm.ii. e del decreto ministeriale 29 febbraio 2012 e ss.mm.ii. - Abrogazione del d.d.s. 16 febbraio 2024 - n. 2760»;

Rilevata la necessità di aggiornare la delimitazione del territorio della Lombardia riportata nel sopra citato d.d.s. n. 2401/2025 a seguito delle risultanze delle indagini condotte dal Servizio fitosanitario regionale nel periodo 2021-2025 nell'ambito della sorveglianza territoriale, agli atti della Struttura competente, e di definire le zone infette, in eradicazione e in contenimento, le zone cuscinetto e le aree indenni in base al Regolamento di Esecuzione (UE) 2022/1629 e al d.m. 29 febbraio 2012;

Valutato che, a seguito degli accertamenti sopra precisati:

- sono da includere tra le nuove zone infette in eradicazione i seguenti Comuni:
  - Seriate in provincia di Bergamo;
  - Brienno e Lomazzo in provincia di Como;
  - Sirtori e Vercurago in provincia di Lecco;
  - Gazoldo degli Ippoliti in provincia di Mantova;
  - Grantola in provincia di Varese;
- sono da escludere dalla zona infetta i seguenti Comuni:
  - Bolgare in provincia di Bergamo;
  - Corbetta nella Città Metropolitana di Milano
  - Dorno e Parona in provincia di Pavia;

Preso atto che:

- la delimitazione del territorio lombardo determina la definizione di una zona cuscinetto, salvo sovrapposizione con zone infette, che ricade nei seguenti comuni della Regione Emilia-Romagna e della Regione Piemonte:
  - regione Emilia-Romagna: Castelvetro Piacentino e Monticelli d'Ongina in provincia di Piacenza; Colorno e Sissa Trecasali in provincia di Parma;
  - Regione Piemonte: Pontecurone in provincia di Alessandria; Cannero Riviera e Cannobio in provincia di Verbano - Cusio - Ossola;
- la delimitazione del territorio infetto della Regione Emilia-Romagna determina la definizione di una zona cuscinetto che ricade su parte del territorio dei seguenti comuni della regione Lombardia: Martignana di Po e Torricella del Pizzo in provincia di Cremona; Caselle Landi, Castelnuovo Bocca d'Adda, Corno Giovine, San Rocco al Porto e Santo Stefano Lodigiano in provincia di Lodi; Dosolo, Poggio Rusco, San Giovanni del Dosso e Sermide e Felonica in provincia di Mantova;

Ritenuto, pertanto, di:

- abrogare il d.d.s. 24 febbraio 2025 - n. 2401;
- definire che l'area delimitata per *Ceratocystis platani* in Lombardia sia composta da:
  - una zona infetta, che include l'intero territorio dei comuni nei quali è stata confermata la presenza di *Ceratocystis platani* negli ultimi 5 anni;
  - una zona cuscinetto, ossia la zona con un raggio di 1 Km al di là del confine della zona infetta, corrispondente a parte del territorio dei comuni confinanti;
- definire che il territorio regionale al di fuori delle aree delimitate per *Ceratocystis platani* in Lombardia è area indenne ai sensi del decreto ministeriale 29 febbraio 2012 e al d.d.s. 5 aprile 2023 - n. 5153 così come modificato dal d.d.s. 7 novembre 2023 - n. 17338;
- aggiornare l'area delimitata per *Ceratocystis platani* in Lombardia, così come indicato nell'allegato 1 parte integrante e sostanziale del presente atto, definendo in quali zone infette applicare le misure di eradicazione ai sensi del decreto ministeriale 29 febbraio 2012 e del d.d.s. 5 aprile 2023 - n. 5153 così come modificato dal d.d.s. 7 novembre 2023 - n. 17338 e in quali zone infette applicare le misure di contenimento ai sensi del Regolamento di Esecuzione (UE) 2022/1629 della Commissione del 21 settembre 2022 che stabilisce misure

**Serie Ordinaria n. 5 - Martedì 27 gennaio 2026**

per il contenimento del *Ceratocystis platani* (J.M. Walter) Engelbr. & T.C. Harr. all'interno di determinate aree delimitate e del d.d.s. 5 aprile 2023 - n. 5153 così come modificato dal d.d.s. 7 novembre 2023 - n. 17338;

- prendere atto che la delimitazione del territorio lombardo determina la definizione di una zona cuscinetto, salvo sovrapposizione con zone infette, che ricade nei seguenti comuni della Regione Emilia-Romagna e della Regione Piemonte:

- Regione Emilia-Romagna: Castelvetro Piacentino e Monticelli d' Ongina in provincia di Piacenza; Colorno e Sissa Trecasali in provincia di Parma;

- Regione Piemonte: Pontecurone in provincia di Alesandria; Cannero Riviera e Cannobio in provincia di Verbano-Cusio-Ossola;

- rendere disponibili le carte tematiche dell'area delimitata sul sito del Servizio fitosanitario della Regione Lombardia ([www.fitosanitario.regione.lombardia.it](http://www.fitosanitario.regione.lombardia.it)) e i dati vettoriali sul geoportale della Regione Lombardia ([www.geoportale.regione.lombardia.it](http://www.geoportale.regione.lombardia.it)) al servizio di mappa «Vincoli fitosanitari»;

- trasmettere il presente atto al Servizio fitosanitario centrale per gli adempimenti di competenza e ai Servizi fitosanitari della Regione Emilia-Romagna e della Regione Piemonte;

Dato atto che il presente provvedimento rientra tra le competenze del dirigente della Struttura Servizio Fitosanitario regionale attribuite con d.g.r. n. XII/4425 del 26 maggio 2025;

Visto l'art 17 della l.r. n. 20 del 7 luglio 2008, nonché i provvedimenti organizzativi della XII legislatura;

**DECRETA**

1. di abrogare il d.d.s. 24 febbraio 2025 - n. 2401 - «Nuova delimitazione del territorio della Lombardia per *Ceratocystis platani* (J.M. Walter) Engelbr. & T.C. Harr. in applicazione del Regolamento di Esecuzione (UE) 2022/1629 e ss.mm.ii. e del decreto ministeriale 29 febbraio 2012 e ss.mm.ii. - Abrogazione del d.d.s. 16 febbraio 2024 - n. 2760»;

2. di delimitare, ai sensi del decreto ministeriale 29 febbraio 2012 «Misure di emergenza per la prevenzione, il controllo e l'eradicazione del cancro colorato del platano causato da *Ceratocystis platani*» e ss.mm.ii. e del Regolamento di Esecuzione (UE) 2022/1629 della Commissione del 21 settembre 2022 e ss.mm.ii., il territorio della Lombardia come di seguito riportato e come rappresentato nell'allegato 1, parte integrante e sostanziale al presente atto:

A. Zona infetta in eradicazione: il territorio appartenente ai seguenti comuni:

- a) Provincia di Bergamo: Barbata, Caravaggio, Casirate d'Adda, Cavernago, Cologno al Serio, Dalmine, Fara Gera d'Adda, Levate, San Paolo d'Argon, Seriate, Torre de' Roveri, Treviglio, Verdello, Zanica.
- b) Provincia di Brescia: Iseo, Orzinuovi.
- c) Provincia di Como: Anzano del Parco, Brenna, Brieno, Lomazzo, Mariano Comense, Porlezza, Senna Comasco.
- d) Provincia di Cremona: Castelleone, Gussola, Pessina Cremonese, Spino d'Adda.
- e) Provincia di Lecco: Bosisio Parini, Brivio, Calolziocorte, Merate, Montevecchia, Olgiate Molgora, Sirtori e Vercurago.
- f) Provincia di Lodi: Lodi Vecchio, Massalengo, Pieve Fissiraga.
- g) Provincia di Mantova: Canneto sull'Oglio, Gazoldo degli Ippoliti, Mantova.
- h) Città metropolitana di Milano: Buccinasco, Carugate, Cassano d'Adda, Cesano Boscone, Cologno Monzese, Corsico, Legnano, Parabiago, Pieve Emanuele, Rozzano.
- i) Provincia di Monza e Brianza: Briosco, Brughiero, Cesano Maderno, Cogliate, Limbiate, Meda, Seregno, Usmate Velate, Villasanta.
- j) Provincia di Pavia: Bereguardo.
- k) Provincia di Varese: Grantola, Luino, Marnate, Saronno, Travedona Monate.

B. Zona infetta in contenimento: il territorio appartenente ai seguenti comuni:

- a) Provincia di Bergamo: Bergamo.
- b) Provincia di Cremona: Crema, Cremona, Malagnino.
- c) Provincia di Lecco: Lecco.
- d) Provincia di Lodi: Lodi, Tavazzano con Villavesco.

- e) Città metropolitana di Milano: Basiglio, Cinisello Balsamo, Cusano Milanino, Milano, Peschiera Borromeo, San Donato Milanese, Segrate, Sesto San Giovanni.

- f) Provincia di Monza e Brianza: Monza.

- g) Provincia di Pavia: Pavia, Vigevano, Voghera.

- h) Provincia di Varese: Varese.

C. Zona cuscinetto: l'area di 1 km di larghezza attorno alle zone infette, corrispondente a parte del territorio dei comuni confinanti, come indicato nella cartografia allegata (allegato 1) quale parte integrante al presente atto. I comuni interessati dalla Zona cuscinetto sono i seguenti:

- a) Provincia di Bergamo: Albano Sant' Alessandro, Almè, Anfegnate, Arcene, Arzago d'Adda, Azzano San Paolo, Bagnatica, Bariano, Bonate Sotto, Brignano Gera d'Adda, Brumano, Brusaporto, Calcinate, Calvenzano, Canonica d'Adda, Carobbio degli Angeli, Castel Rozzone, Cenate Sopra, Cenate Sotto, Cisano Bergamasco, Ciserano, Comun Nuovo, Costa di Mezzate, Covo, Curno, Fara Olivana con Sola, Filago, Fontanella, Fornovo San Giovanni, Ghisalba, Gortago, Gorle, Grassobbio, Isso, Lallio, Lurano, Madone, Martinengo, Misano di Gera d'Adda, Montello, Morengo, Mozzanica, Mozzo, Orio al Serio, Osio Sopra, Osio Sotto, Pagazzano, Paladina, Pedrengo, Pognano, Ponteranica, Pontida, Pontirolo Nuovo, Predore, Ranica, Romano di Lombardia, Sant'Omobono Terme, Sarnico, Scanzorosciate, Sorisole, Spirano, Stezzano, Tavernola Bergamasca, Torre Boldone, Torre de' Busi, Torre Pallavicina, Trescore Balneario, Treviolo, Urgnano, Valbrembo, Verdellino, Villa d'Adda.

- b) Provincia di Brescia: Adro, Barbariga, Borgo San Giacomo, Capriolo, Corte Franca, Corzano, Monte Isola, Monticelli Brusati, Orzivecchi, Paratico, Polaveno, Pomiario, Provaglio d'Iseo, Roccafranca, San Paolo, Sulzano, Villachiaro.

- c) Provincia di Como: Albavilla, Alserio, Alzate Brianza, Argegno, Arosio, Bene Lario, Bregnano, Cabiato, Cadorago, Cantù, Capiago Intimiano, Carate Urio, Carlazzo, Carugo, Casnate con Bernate, Cirimido, Claino con Osteno, Como, Corridò, Cucciago, Dizzasco, Erba, Eupilio, Fenebrò, Figino Serenza, Fino Mornasco, Grandola ed Uniti, Guanzate, Inverigo, Laglio, Lambrugo, Lezzeno, Lurago d'Erba, Merone, Moltrasio, Monguzzo, Nesso, Novedrate, Orsenigo, Pagnana Lario, Ponna, Pusiano, Rovellasca, Rovello Porro, Schignano, Tremezina, Turate, Val Rezzo, Valsolda.

- d) Provincia di Cremona: Bagnolo Cremasco, Bonemerse, Calvatone, Camisano, Campagnola Cremasca, Capergnana, Cappella Cantone, Cappella de' Picenardi, Capralba, Casaletto di Sopra, Castelverde, Chieve, Cicognolo, Cremosano, Dovera, Fiesco, Formigara, Gabbioneta Binanuova, Gadesco Pieve Delmona, Genivolta, Gerre de' Caprioli, Gombito, Isola Dovarese, Izano, Madignano, Martignana di Po, Montodine, Offanengo, Ostiano, Pandino, Persico Dosimo, Pescarolo ed Uniti, Piacena Drizzona, Pianengo, Pieve d'Olmi, Pieve San Giacomo, Pozzaglio ed Uniti, Ricengo, Ripalta Arpina, Ripalta Cremasca, Ripalta Guerina, Rivolta d'Adda, San Bassano, San Giovanni in Croce, Scandolara Ravara, Sergnano, Sesto ed Uniti, Solarolo Rainerio, Soncino, Soresina, Sospiro, Spinadesco, Stagno Lombardo, Torre de' Picenardi, Torricella del Pizzo, Trescore Cremasco, Trigolo, Vescovato, Volongo.

- e) Provincia di Lecco: Abbazia Lariana, Airuno, Annone di Brianza, Ballabio, Barzago, Barzanò, Calco, Carenno, Casatenovo, Castello di Brianza, Cernusco Lombardone, Cesana Brianza, Colle Brianza, Cremella, Dolzago, Erve, Galbiate, Garbagnate Monastero, Garlate, Imbersago, La Valletta Brianza, Lomagna, Malgrate, Mandello del Lario, Missaglia, Molteno, Monte Marenzo, Monticello Brianza, Morterone, Nibionno, Oggiono, Olginate, Osnago, Paderno d'Adda, Pescate, Robbiate, Rogeno, Santa Maria Hoè, Sirone, Suello, Valgrehentino, Valmadrera, Verderio, Viganò.

- f) Provincia di Lodi: Boffalora d'Adda, Borghetto Lodigiano, Borgo San Giovanni, Casaletto Lodigiano, Casalmaiocco, Caselle Landi, Castelnuovo Bocca d'Adda, Castiraga Vidardo, Cervignano d'Adda, Comazzo, Cornegliano Laudense, Corno Giovine, Corte Palasio, Crespiatica, Gallagnano, Merlino, Montanaso Lombardo, Mulazzano, Ossago Lodigiano, Salerano sul Lambro, San Martino in Strada, San Rocco al Porto, Sant'Angelo Lodigiano, Santo Stefano Lodigiano, Sordio, Villanova del Sillaro, Zelo Buon Persico.

- g) Provincia di Mantova: Acquanegra sul Chiese, Asola, Bagnolo San Vito, Borgo Virgilio, Casalromano, Castellucchio, Ceresara, Curtatone, Dosolo, Marcaria, Piubega, Poggio Rusco, Porto Mantovano, Redonesco, Rodigo, Roncoferraro, San Giorgio Bigarello, San Giovanni del Dosso, Sermide e Felonica.
- h) Città metropolitana di Milano: Abbiategrasso, Arese, Arluno, Assago, Baranzate, Besate, Bollate, Bresso, Bussero, Busto Garolfo, Canegrate, Carpiano, Casorezzo, Cernusco sul Naviglio, Cerro Maggiore, Cesate, Cormano, Cornaredo, Cusago, Dairago, Garbagnate Milanese, Inzago, Lacchiarella, Locate di Triulzi, Mediglia, Morimondo, Motta Visconti, Nerviano, Novate Milanese, Opera, Ozzero, Paderno Dugnano, Pantigliate, Pero, Pessano con Bornago, Piofello, Pogliano Milanese, Pozzo d'Adda, Pozzuolo Martesana, Rescaldina, Rho, Rodano, San Giorgio su Legnano, San Giuliano Milanese, San Vittore Olona, San Zenone al Lambro, Senago, Settimo Milanese, Solaro, Trezzano sul Naviglio, Truccazzano, Vaprio d'Adda, Villa Cortese, Vimodrone, Vittuone, Zibido San Giacomo.
- i) Provincia di Monza e della Brianza: Agrate Brianza, Albiate, Arcore, Barlassina, Bernareggio, Besana in Brianza, Biassono, Bovisio Masciago, Camparada, Caponago, Carate Brianza, Carnate, Ceriano Laghetto, Concorezzo, Correzzana, Desio, Giussano, Lazzate, Lentate sul Seveso, Lesmo, Lissone, Macherio, Misinto, Muggiò, Nova Milanese, Renate, Ronco Briantino, Seveso, Sovico, Varedo, Veduggio con Colzano, Verano Brianza, Vimercate.
- j) Provincia di Pavia: Albuzzano, Battuda, Borgarello, Borgo San Siro, Carbonara al Ticino, Casei Gerola, Casorate Primo, Cassolnovo, Castelletto di Branduzzo, Certosa di Pavia, Cervesina, Cilavegna, Codevilla, Corana, Cura Carpignano, Gambolò, Gravellona Lomellina, Linarolo, Lungavilla, Marcignago, Montebello della Battaglia, Mortara, Pancarana, Parona, Pizzale, Retorbido, Rivanazzano Terme, San Genesio ed Uniti, San Martino Siccomario, Sant'Alessio con Vialone, Silvano Pietra, Siziano, Torrazza Coste, Torre d'Isola, Travacò Siccomario, Trivolzio, Trovo, Valle Salimbene, Vidigulfo, Zerbolò.
- k) Provincia di Varese: Agra, Arcisate, Azzate, Barasso, Bardello con Malgesso e Bregano, Biandronno, Bodio Lomnago, Brebbia, Brezzo di Bedero, Brinzio, Brissago - Valtravaglia, Buguggiate, Busto Arsizio, Cadrezzate con Osmate, Cantello, Caronno Pertusella, Casciago, Cassano Valcuvia, Castellanza, Castello Cabiaglio, Castiglione Olona, Cazzago Brabbia, Cislago, Comabbio, Cremonaga, Cugliate-Fabiasco, Cunardo, Dumenza, Ferrera di Varese, Galliate Lombardo, Gavirate, Gazzada Schianno, Gerenzano, Germignaga, Gorla Minore, Induno Olona, Ispra, Lozza, Luvinate, Maccagno con Pino e Veddasca, Malnate, Masciago Primo, Mesenzana, Montegrino Valtravaglia, Morazzone, Olgiate Olona, Origgio, Rancio Valcuvia, Solbiate Olona, Ternate, Uboldo, Valganna, Vedano Olona.

D. Area indenne: il restante territorio della Lombardia;

3. di dare atto che:

- le misure fitosanitarie di eradicazione sono quelle previste dal decreto ministeriale 29 febbraio 2012 e ss.mm.ii. e dal d.d.s. 5 aprile 2023 - n. 5153, così come modificato dal d.d.s. 7 novembre 2023 - n. 17338;
- le misure fitosanitarie di contenimento sono quelle previste dal Regolamento di Esecuzione (UE) 2022/1629 della Commissione del 21 settembre 2022 e ss.mm.ii. e dal d.d.s. 5 aprile 2023 - n. 5153, così come modificato dal d.d.s. 7 novembre 2023 - n. 17338;

4. di prendere atto che la delimitazione del territorio lombardo determina la definizione di una zona cuscinetto, salvo sovrapposizione con zone infette, che ricade nei seguenti comuni della Regione Emilia-Romagna e della Regione Piemonte:

- Regione Emilia-Romagna: Castelvetro Piacentino e Monticelli d'Ongina in provincia di Piacenza; Colorno e Sissa Trecasali in provincia di Parma;
- Regione Piemonte: Pontecurone in provincia di Alessandria; Cannero Riviera e Cannobio in provincia di Verbano-Cusio-Ossola;

5. di trasmettere il presente atto al Servizio fitosanitario centrale per gli adempimenti di competenza e ai Servizi fitosanitari della Regione Emilia Romagna e della Regione Piemonte;

6. di rendere disponibili le carte tematiche dell'area delimitata sul sito del Servizio fitosanitario della Regione Lombardia

([www.fitosanitario.regione.lombardia.it](http://www.fitosanitario.regione.lombardia.it)) e i dati vettoriali sul geoportale della Regione Lombardia ([www.geoportale.regione.lombardia.it](http://www.geoportale.regione.lombardia.it)) al servizio di mappa «Vincoli fitosanitari»;

7. di pubblicare il presente decreto sul Bollettino Ufficiale della Regione Lombardia;

8. di attestare che il presente atto non è soggetto agli obblighi di pubblicazione di cui agli artt. 26 e 27 del d.lgs. 33/2013.

La dirigente  
Elena Brugna

\_\_\_\_\_ • \_\_\_\_\_







Allegato 1



Regione Lombardia  
Servizio Fitosanitario

Area delimitata  
Ceratocystis platani  
Gennaio 2026

**Legenda**

-  Zona infetta (ZI) in eradicazione
-  Zona infetta (ZI) in contenimento
-  Cuscinetto ZI in contenimento
-  Cuscinetto ZI in eradicazione
-  Limiti comunali
-  Limiti provinciali
-  Limiti regionali

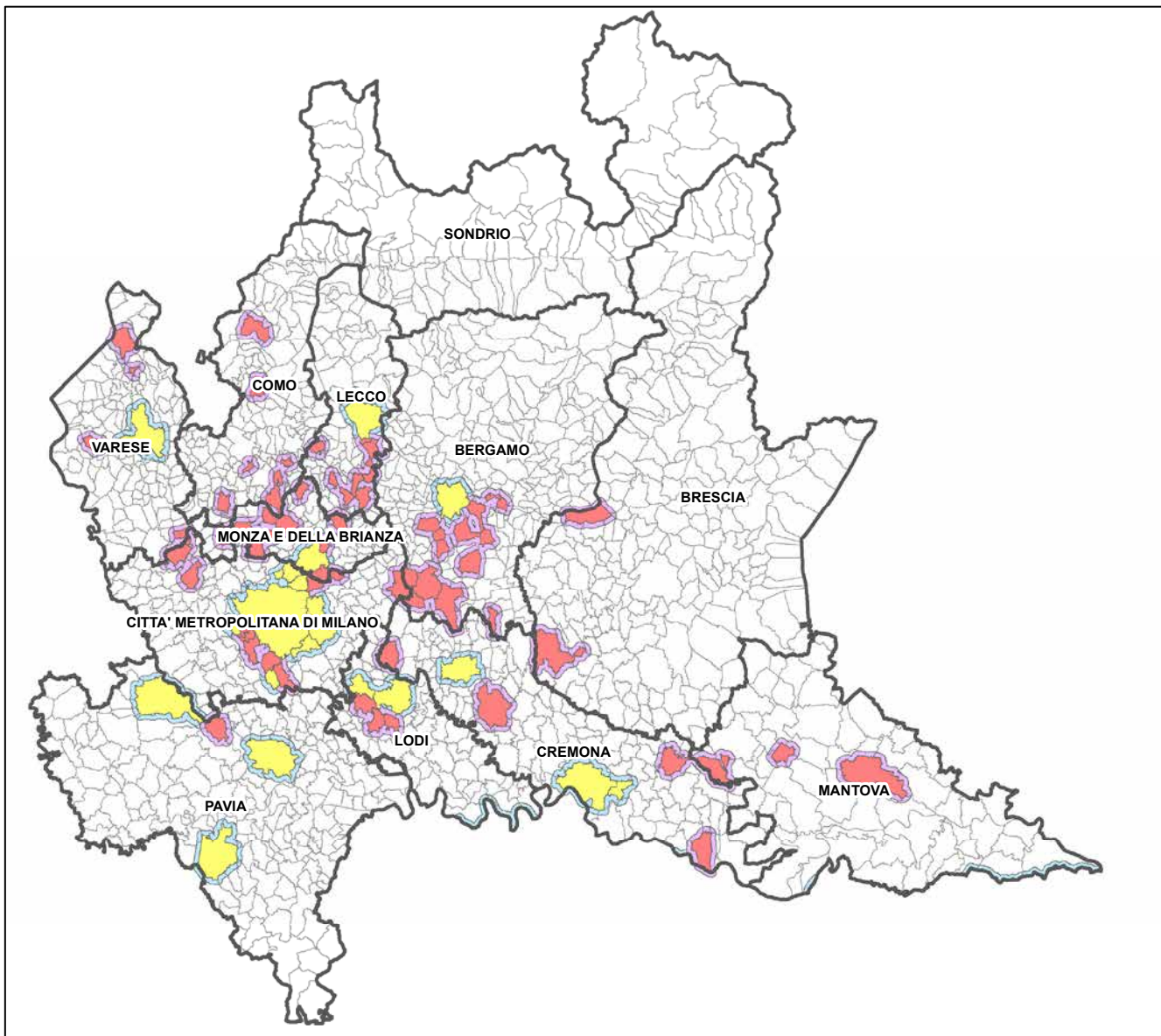

1:1.100.000